



Um deles será o prefeito de todos os pirajuenses de 2025 a 2028



Bruno Belucci, Carlinhos Pneus, Elza Scotti, Fabiano Amorim e Paulo Sara daqui há 3 dias concorrem à prefeitura de Piraju. Os nome e fotos que publicamos acima em ordem alfabética correspondem às fotos de cada um deles na urna eletrônica. A postura da Folha de Piraju e da imprensa pirajuense de forma geral, foi imparcial em relação a divulgação de propostas e sabatinas dos candidatos.

PÁGINA 9

Drogacentro®
farmácia e manipulação





@folhadepiraju

WHATSAPP
(14) 99666-1014
(14) 99862-8765

EMAIL
contato@folhadepiraju.com
folhadepiraju59@gmail.com

FACEBOOK
fb.com/jornalfolhadepiraju

(14) 99862-8765
(14) 99666-1014

Ministra do TSE pede que eleitor compareça às urnas

Carmém Lúcia declara que "O voto é sua expressão de cidadania ativa e participante". PÁG. 2





Folha de Piraju

folhadepiraju.com

Diretor : José Elói Soares Caputo / Editora: Maria Ângela Ramos MTb 19.848

um jornal a serviço da região



ESTÂNCIA TURÍSTICA DE PIRAJU • 3 DE OUTUBRO DE 2024 • Nº3069

• ANO 59 •

EDIÇÃO EXTRA ON LINE

@folhadepiraju

WHATSAPP
(14) 99666-1014
(14) 99862-8765

EMAIL
contato@folhadepiraju.com
folhadepiraju59@gmail.com

FACEBOOK
fb.com/jornalfolhadepiraju

(14) 99862-8765
(14) 99666-1014

OS AMIGOS Solidários

04.10
22H



ZANUTTO – BRUNO GALHARDO – GRETTO
– MATEUS ULISSES – JOAO PAULO –
WILSON REIS – RIVALDO – THIAGUINHO –
MARVADO – DANIEL – MURILO

TRADE MARK

Heineken®



TRADE MARK

Heineken®



Folha de Piraju

Diretor : José Elói Soares Caputo / Editora: Maria Ângela Ramos MTb 19.848

folhadepiraju.com

um jornal a serviço da região



ESTÂNCIA TURÍSTICA DE PIRAJU • 3 DE OUTUBRO DE 2024 • Nº3069

• ANO 59 •

EDIÇÃO EXTRA ON LINE

@folhadepiraju

WHATSAPP
(14) 99666-1014
(14) 99862-8765

EMAIL
contato@folhadepiraju.com
folhadepiraju59@gmail.com

FACEBOOK
fb.com/jornalfolhadepiraju

(14) 99862-8765
(14) 99666-1014

NESTE DOMINGO PRÓXIMA RODADA 06/10

JOGOS DO DIA

0
6
10
14
18
22



9h



10h



1ª COPA DA INDÚSTRIA E COMÉRCIO A.A.B.B. PIRAJU 2024

MOHSPORTS





ROTA DA SAÚDE E BEM-ESTAR
AMANHÃ
Terça-feira



Fartura
Itaí
Riberão Bonito
Taguaí
Taquaras
Taquarituba
Tejupá

 (14) 3352-6300
 (14) 99783-2068

Pedidos devem ser feitos até Segunda às 18:00 horas

ROTA DA SAÚDE E BEM-ESTAR
AMANHÃ
Quarta-feira

Bernardino de Campos
Ipaussu
Manduri
Óleo
Lageado
Enseada

 (14) 3352-6300
 (14) 99783-2068

Pedidos devem ser feitos até Terça às 18:00 horas

ROTA DA SAÚDE E BEM-ESTAR
AMANHÃ
Quinta-feira

Fartura
Sarutaiá
Taguaí
Timburi

 (14) 3352-6300
 (14) 99783-2068

Pedidos devem ser feitos até Segunda às 18:00 horas

ROTA DA SAÚDE E BEM-ESTAR
AMANHÃ
Sexta-feira

Águas de Santa Bárbara
Cerqueira César
Manduri
Óleo
São Berto
Enseada

 (14) 3352-6300
 (14) 99783-2068

Pedidos devem ser feitos até Segunda às 18:00 horas

CÁRMEN LÚCIA PEDE QUE ELEITORES COMPAREÇAM ÀS URNAS NO DOMINGO, DIA 6

Ministra diz que "o voto é sua expressão de cidadania ativa e participante"

Agência Brasil

Cármem Lúcia pede que eleitores compareçam às urnas no domingo
Ministra reforçou importância do voto para a democracia e a cidadania

A presidente do Tribunal Superior Eleitoral (TSE) e ministra do Supremo Tribunal Fede-

ral (STF), Cármem Lúcia, conclamou os eleitores a participarem do primeiro turno das eleições municipais no próximo domingo (6/10), quando serão eleitos prefeitos, vice-prefeitos e vereadores.

Durante a sessão da Primeira Turma do Supremo, a ministra reforçou a importância do voto para a democracia e a cidadania.

"Compareçam, votem. O voto é necessário, o voto é sua expressão de cidadania ativa, participante. Isso é necessário para que a gente continue a ter a instituições constitucionalmente estabelecidas e civicamente atuantes", afirmou.

O primeiro turno das eleições será no domingo (6). Mais de 155 milhões de eleitores estão aptos a votar.

Pelas regras eleitorais, somente cidades com mais de 200 mil eleitores, onde os candidatos à prefeitura não alcançarem maioria dos votos (metade mais um) no primeiro turno, podem ter disputa para o



segundo turno, que está marcado para 27 de outubro.

Não há segundo turno para a disputa dos cargos de vereador-

res.

De acordo com o TSE, 103 dos 5.569 municípios do país podem ter segundo turno.

DESDE ESTA TERÇA (2/10) ELEITOR SÓ PODE SER PRESO EM FLAGRANTE DELITO

Desde esta terça, eleitor só pode ser preso em flagrante delito

Prisão pode ainda ocorrer no caso de condenação por crime inafiançável

Desde esta esta terça-feira (1º/10), o eleitor só poderá ser preso ou detido, no Brasil, em casos de flagrante delito - ou seja, surpreendido cometendo uma infração ou perseguido e apanhado logo após cometê-la - ou em virtude de sentença criminal condenatória por crime inafiançável.

A norma, válida por até 48 horas após o encerramento da votação das eleições municipais, que, este ano, ocorrem no próximo domingo (6), consta do Código Eleitoral (Lei nº 4.737).

"Nenhuma autoridade poderá, desde cinco dias antes e até 48 horas depois do encerramento da eleição, prender ou deter qualquer eleitor, salvo em flagrante delito ou em virtude de sentença criminal condenatória por crime inafiançável, ou, ainda, por desrespeito a salvo-conduto", estabelece a legislação ao determinar que "ninguém poderá impedir ou embaraçar o exercício do sufrágio".

As Eleições Municipais 2024 ocorrerão em todo o país, excluindo-se o Distrito Federal e o arquipélago de Fernando de Noronha, em Pernambuco. O primeiro turno do pleito está marcado para 6 de outubro. Nas localidades com mais de 200 mil eleitores onde for necessário realizar um segundo turno, os eleitores voltarão aos locais de vota-

ção no próximo dia 27. Em todos os casos, a votação terá início às 8h (horário de Brasília) e será encerrada às 17h. Em seu site, além de divulgar um cronograma de todo o processo, o Tribunal Superior Eleitoral (TSE) destacou algumas ações

Marcelo Camargo/Agência Brasil

consideradas crimes no dia da eleição: o uso de alto-falantes e amplificadores de som; a promoção de comício ou carreata; a arregimentação de eleitora e eleitor; a propaganda de boca de urna; a divulgação de qualquer espécie de propaganda de parti-

dos políticos ou de suas candidatas ou seus candidatos; e a publicação de novos conteúdos ou o impulsionamento, podendo ser mantidos em funcionamento aplicativos e conteúdos que já tenham sido publicados anteriormente.



Atualização Importante sobre Acesso à Clínica!

Para garantir que o acesso de nossos pacientes de toda a região à qualidade e cuidado não seja interrompido, temporariamente redirecionamos temporariamente a entrada para a clínica.

Nesse período, por favor, use a entrada pelo pronto-socorro do Hospital de Santa Cruz do Rio Pardo. Estamos trabalhando para melhorar nossas instalações e em breve assim que as obras forem concluídas teremos também o atendimento na área de



ressonância Magnética, além dos exames de ponta que já atendemos com excelência. Agradecemos sua compreensão e paciência.

A SDI está sempre comprometida em oferecer o melhor para a saúde de Santa Cruz do Rio Pardo e toda a região. Para mais informações, entre em contato ou consulte nosso site <https://www.sdiradiologia.com.br/>

SDI

Santa Casa
de Misericórdia de Santa Cruz do Rio Pardo

Serviço de Diagnóstico por Imagem

LAUDO DE ULTRASSONOGRAFIA ENTREGUE NA HORA

- *Ultrassonografia Geral e Obstétrica com Doppler Colorido*
- *Tomografia Computadorizada Multislice (32 canais)*
- *Raio-X Geral e Contrastado Digital*
- *Mamografia Digital*
- *Exames Cardiológicos (Ecocardiograma, Holter, MAPA, Teste Ergométrico)*

Realize aqui os seus exames com os melhores aparelhos da região e os profissionais mais qualificados.

Atendimento
24 Horas

Aceitamos os convênios:

Unimed



Agende seu exame pelo WhatsApp: 14 **99726.1150** ou ligue: 14 **3373.2086**

Rua Quintino Bocaiúva, 351 - Centro

Av. Dr. Cyro de Mello Camarinha, 530 - Centro - Santa Cruz do Rio Pardo - SP

SDI

SERVIÇO DE DIAGNÓSTICO POR IMAGEM



Está chegando

Vamos quebrar mitos e entender melhor o câncer de mama?

Deslize para o lado e descubra o que é fato e o que é mito.



www.sdi radiologia.com.br



MITO

Apenas mulheres com histórico familiar devem se preocupar.



VERDADE

Todas as mulheres acima de 40 anos devem realizar a mamografia anualmente.



Se esse post te ajudou, curta e compartilhe com alguém que precisa saber disso! Juntos, podemos espalhar a conscientização sobre o câncer de mama.

#OutubroRosa #CuidarÉPrevenir

SDI

SERVIÇO DE DIAGNÓSTICO POR IMAGEM

CLÍNICA E CIRURGIA DE OLHOS DR. JORGE MENDONÇA

👁️ CIRURGIA A LASER QUE SUBSTITUI OS ÓCULOS
👁️ MAIS DE 60MIL CIRURGIAS DE CATARATAS NA REGIÃO

📞 (14) 3351 1034

RUA QUINZE DE NOVEMBRO, 841 | PIRAJU - SP

SANTA CRUZ DO RIO PARDO: 14 99642-7332 OU 14 33727332
OURINHOS: 14 3324-7625



CLÍNICA E
CIRURGIA DE OLHOS
Dr. Jorge Mendonça

Fone: 3351-1034

Em Piraju e região

O que é a doença de Crohn, que afeta o jornalista Evaristo Costa ?

Nesta terça-feira (1º), o jornalista Evaristo Costa divulgou que perdeu mais de 22 quilos em três semanas por conta da doença de Crohn. O depoimento trouxe muitas dúvidas sobre a doença, que é provocada por uma desregulação do sistema imunológico, responsável pela defesa do organismo.

Síndrome inflamatória do trato intestinal, a Doença de Crohn atinge predominantemente a parte inferior do intestino delgado e o intestino grosso (cólon), mas pode afetar qualquer parte do trato gastrointestinal. De acordo com o glossário do Ministério da Saúde, trata-se de uma doença crônica que não tem cura. As terapias disponíveis contribuem para reprimir o processo inflamatório desregulado, ajudam a reduzir a inflamação e a controlar os sintomas.

Em vídeo postado no Instagram, Evaristo Costa diz ter consciência de

que pode colocar a doença em remissão e viver normalmente. " Mas ainda não consegui, ainda não aprendi a lidar com ela [doença de Crohn]. Ainda tenho muita dificuldade, ainda não encontrei o remédio certo para estabilizá-la. Então ainda convivo com os sintomas, que são terríveis", conta o jornalista. Muitos seguidores comentaram que convivem há muitos anos com a doença e conseguem ter vida normal, depois que encontraram o tratamento adequado..

Sintomas

Diarreia, cólica abdominal, febre frequente e, às vezes, sangramento retal estão entre os principais sintomas associados à Doença de Crohn, segundo o Ministério da Saúde. Também podem ocorrer perda de apetite e perda de peso.

“A diarreia pode se desenvolver lentamente ou começar de maneira súbita, podendo haver também dores articulares e lesões na pele. Na Doença de Crohn a dor abdominal

e a diarreia frequentemente surgem após as refeições. São comuns dores nas juntas, falta de apetite, perda de peso e febre. Outros sintomas precoces da doença de Crohn são lesões da região anal, incluindo hemorroidas, fissuras, fístulas e abscessos”, informa o site do Ministério da Saúde.

A doença é diagnosticada por meio de exames de imagem como raio-x e endoscopias, além de exames de sangue. O tratamento é





realizado em etapas por meio de um sistema que mede a atividade da doença baseado no número de evacuações, de dores abdominais e da indisposição geral, dentre outras ocorrências.

No entanto, se o paciente apresentar um quadro mais leve, a evolução da doença pode ser acompanhada por um clínico.

Dr. Michel Beluche
OUVIDO • NARIZ • GARGANTA

Otorrinolaringologia Avançada
CRM-SP: 111.959 RQE 36.671

PARA CONSULTA:
RUA RENATO DARDES, 679 - PIRAJU, SP
(14) 3351-2616
www.drnichelbeluche.com.br

OUTUBRO ROSA: CONSCIÊNCIA E PREVENÇÃO NO COMBATE AO CÂNCER DE MAMA

ESPECIAL

Médica destaca a importância da data e conta como a experiência pessoal com um câncer moldou sua abordagem com os pacientes

O Outubro Rosa é uma campanha mundialmente conhecida por promover a conscientização sobre o câncer de mama, uma das doenças que mais acomete mulheres no Brasil e no mundo. No país, estima-se que em 2024 sejam registrados mais de 73 mil novos casos, segundo relatório do Instituto Nacional de Câncer (INCA).

Para a médica Alice Francisco, mastologista do Instituto de Oncologia de Sorocaba (IOS), o movimento é uma oportunidade crucial para educar a população e fornecer informações de qualidade. "Este mês serve para lembrar a todos sobre a importância da detecção precoce e da prevenção do câncer de mama", afirma.

Prevenção e diagnóstico precoce

A partir dos 40 anos, as

mulheres devem realizar mamografias anualmente. "Para aquelas com histórico familiar, o rastreamento deve começar antes dos 40 anos e pode incluir outros exames, dependendo da avaliação do mastologista", explica Dra. Alice. Ela enfatiza a importância da avaliação individualizada para cada paciente, o que permite um rastreamento mais eficaz e direcionado.

Além dos exames preventivos, a mastologista destaca que um estilo de vida saudável pode impactar significativamente a saúde da mulher. "Manter um peso saudável, ter uma alimentação equilibrada e praticar exercícios regularmente pode reduzir o risco de câncer de mama e de outros tipos de câncer em até 30%. Para quem já teve a doença, esses cuidados são cruciais para diminuir o risco de recidiva e melhorar as chances de cura", afirma Dra. Alice.

Ela alerta também para a importância de procurar atendimento médico ao perceber qualquer alteração nas mamas, como nódulos, abaulamentos, retrações, espessamentos da pele ou secreção pelo mamilo. Linfonodos (ínguas) nas axilas também são um sinal que deve ser



investigado.

A médica explica que os fatores de risco podem ser divididos em modificáveis e não modificáveis. Entre os fatores modificáveis estão o sobrepeso, a obesidade e o sedentarismo. Já os fatores não modificáveis incluem o histórico familiar e alterações genéticas. "Não podemos atribuir uma única causa ao câncer de mama, pois é uma doença multifatorial. No entanto, é possível reduzir o risco com mudanças no estilo de vida", resume.

Uma experiência pessoal com o câncer

Em 2007, Dra. Alice recebeu o diagnóstico de câncer de tireoide, experiência que in-

fluenciou sua prática clínica. "Após o diagnóstico, minha médica me recomendou a prática regular de exercícios para reduzir o risco de recidiva e minimizar os efeitos colaterais do tratamento. Esse conselho se mostrou fundamental para minha recuperação e continua a ser uma parte essencial da minha vida", relembra a médica.

Quando recebeu o diagnóstico, Dra. Alice estava fazendo sua residência em mastologia. Naquela época, segundo ela, não se falava tanto da importância do estilo de vida para o paciente oncológico como hoje. "Durante meu tratamento, percebi a importância de integrar o estilo de vida saudável na medicina oncológica. Hoje, além de continuar a trabalhar com meus pacientes sobre esses aspectos, estou à frente da Maple Tree Brasil, uma organização sem fins lucrativos que oferece programas de qualidade de vida para pessoas em tratamento oncológico", finaliza a médica.

Para a médica Alice Francisco, mastologista do Instituto de Oncologia de Sorocaba (IOS), "este mês serve para lembrar a todos sobre a importância da detecção precoce e da prevenção do câncer de mama".



Passar por exame de mamografia é chave para prevenir câncer de mama

Pesquisa aponta que **existe uma falsa crença de que o auto exame (que deve ser feito) substitui a mamografia**. Não é verdade. O diagnóstico precoce quando a lesão ainda é pequena pode significar melhor prognóstico para pacientes. **A mamografia e ultrassom são essenciais para prevenção.**

Passar pelo exame de mamografia anualmente, a partir dos 40 anos, é a recomendação-chave das sociedades médicas para aumentar as chances de diagnosticar o câncer de mama precocemente, quando a lesão ainda é pequena, contribuindo para o melhor prognóstico da paciente. Ainda assim, a falsa crença de que o autoexame seria a principal forma de identificar esse tumor em seu estágio inicial permanece forte. Essa é a percepção de 54% das mulheres ouvidas durante a pesquisa A Mulher perante o Câncer, realizada pelo Instituto Inteligência em Pesquisa e Consultoria (Ipec), a pedido da Pfizer.

Foram entrevistadas 1.400 mulheres

com 20 anos ou mais de idade, moradoras de São Paulo (capital) e das regiões metropolitanas de Belém, Porto Alegre, Recife, Rio de Janeiro e Distrito Federal – contemplando, portanto, amostras de todas as regiões do País (Norte, Nordeste, Sul, Sudeste e Centro-Oeste). Embora a percepção equivocada sobre o autoexame como o principal instrumento de diagnóstico precoce do câncer de mama varie levemente entre as diferentes localidades pesquisadas, essa crença está cristalizada em todas elas. Além disso, no recorte por idade, essa convicção alcança 59% das entrevistadas mais velhas, com 50 anos ou mais, uma faixa em que o risco de câncer é maior².

Apalpação

“Ao fazer a apalpação e não encontrar nada, a mulher pode acreditar que as mamas estão saudáveis e deixar de fazer avaliações de rotina que detectariam um possível tumor precocemente, quando ainda não é possível

senti-lo por meio do toque. É importante lembrar que, quando a doença é diagnosticada no estágio inicial, ela é mais fácil de tratar, o que contribui para a redução da mortalidade”, afirma a diretora médica da Pfizer Brasil, Adriana Ribeiro.

Confusão

Além da confusão em torno do papel do autoexame, a maioria das mulheres ouvidas pelo IPEC também demonstra desconhecer as recomendações médicas para a realização da mamografia, que pode detectar tumores muito pequenos, menores que 1 cm. Para 56% das respondentes não está clara a necessidade de passar pelo procedimento caso outros exames, como o ultrassom das mamas, não indiquem alterações: 33% acreditam que a mamografia deve ser feita apenas mediante achados suspeitos em outros testes, enquanto 23% não sabem opinar.

Mulheres substimam mamografia diz pesquisa

A pesquisa indica, ainda, que a maioria das entrevistadas (52%) subestima a importância da regularidade na realização da mamografia: 25% das respondentes estão convencidas de que, após um primeiro exame com resultado normal, a mulher estaria liberada para realizar apenas o autoexame em casa, enquanto 27% da amostra não sabe opinar sobre esse assunto. Apenas 39% da amostra de Recife (RM) está ciente de que essa conduta é equivocada, número que é de 44% em Belém, 46% para o Distrito Federal e 47% no Rio de Janeiro (RM).

A desinformação sobre as recomendações para a realização da mamografia se reflete, na

prática, nos cuidados de saúde das entrevistadas. Quando perguntadas sobre a rotina de exames dos últimos 18 meses, apenas 33% das respondentes de 40 a 49 anos disseram ter completado toda a jornada esperada para essa faixa etária em relação ao exame nas mamas: ir ao médico, receber a solicitação de mamografia, passar pelo exame, buscar os resultados e compartilhá-los com o profissional que fez o pedido. Na análise por extrato social, esse percentual se mantém baixo tanto entre as mulheres das classes A/B (35%) como no grupo da classe C (24%).

O levantamento também indica que, nos 18 meses anteriores à pesquisa, 32% das entrevistadas não visitaram o médico. Mais uma vez, o recorte por extrato social mostra que esse comportamento é representativo tanto entre as entrevistadas das classes A/B (uma a cada 4 respondentes desse grupo não frequentou os consultórios durante o período questionado), quanto na classe C (na qual esse percentual é de 35%).

Além disso, uma a cada cinco participantes com idade entre 40 e 49 anos (20%) não recebeu do médico uma solicitação de mamografia nos 18 meses que precederam o levantamento do Ipec, embora pertença à faixa etária para a qual

o procedimento é indicado, com frequência anual. Nesse mesmo grupo de 40 a 49 anos, 28% das respondentes afirmaram que não visitaram o médico durante o período indicado.

Os principais sinais e sintomas do câncer de mama



- Caroço (nódulo), geralmente indolor.
- Pele da mama avermelhada ou parecida com casca de laranja.
- Surgimento de alterações no bico do peito (mamilo) ou saída espontânea de líquido de um dos mamilos.
- Pequenos nódulos no pescoço ou na região embaixo dos braços (axilas).

Governo lança Acordo Paulista IPVA para negociar R\$ 2 bilhões em dívidas

Plano tem objetivo de ajudar pessoas que deixaram de trabalhar por conta de estarem com documentos de veículos atrasados

O governo de SP lançou o Acordo Paulista IPVA, que incentiva o pagamento de débitos de pequeno valor, até R\$ 42.432,00, incluindo o Imposto Sobre Propriedade de Veículo Automotor (IPVA). O programa oferece condições atrativas ao contribuinte, como 100% de desconto em multas e juros e parcelamento em até 60 vezes dos valores em atraso. O objetivo é simplificar a negociação de um total de R\$ 2 bilhões em débitos com mais de 2 anos de inscrição em dívida ativa.

O edital tem caráter diferente. A questão arrecadatória fica em segundo plano e o objetivo, segundo o plano, é promover uma ação social. Trazer tranquilidade para paulistas que, por uma série de motivos, acabaram ficando com dívidas de IPVA,

O governo ressalta

que muitas pessoas deixaram de trabalhar por não terem o documento regularizado de seu veículo ou de sua motocicleta. A ideia é abrir um caminho para quem a carteira de motorista é também a carteira de trabalho. Para que as pessoas possam se restabelecer, voltando a trabalhar.

O edital com as regras desta nova fase do programa, voltado agora para débitos de IPVA, será publicado pela Procuradoria Geral do Estado (PGE) na quarta-feira (25). Lançado oficialmente em fevereiro o Acordo Paulista é uma iniciativa inédita no estado de São Paulo. Em três meses, a primeira etapa negociou o pagamento de R\$ 44 bilhões em débitos de Imposto sobre Circulação de Mercadorias e Serviços (ICMS).

A adesão ao acordo e o pagamento da primeira

parcela permitem o levantamento do protesto, mediante quitação das custas diretamente nos cartórios. Já para a liberação do licenciamento dos veículos, é necessária a quitação do valor integral da dívida.

A regularização dos débitos de IPVA, traz impacto social positivo, e resgata a dignidade para pessoas que dependem do carro para trabalhar, destaca a procuradora-geral do Estado de São Paulo, Inês dos Santos Coimbra.

Seguidos editais-O governo está viabilizando a conformidade fiscal dos contribuintes com débitos de pequeno valor inscritos em dívida ativa. Para isso irão publicar seguidos editais do programa Acordo Paulista para contemplar diferentes tipos de débitos, sempre pensando na eficiência da gestão e da cobrança da

Campanha Eleitoral CNPJ: 56.857.779/0001-10
Jornal CNPJ 56.258.210/0001-39 valor R\$ 85,00

MDB

Vereador
Bombeiro Sargento Siqueira
15193

Elza Scotti
VICE-Laura do Mercado
15

dívida ativa estadual. Ainda no mesmo edital referente a débitos de IPVA, estarão publicadas condições semelhantes para pagamento de dívidas referentes a créditos do Tribunal de Justiça do Estado de São Paulo (TJ-SP) e do Tribunal de Contas do Estado de São Paulo (TCE).

Os contribuintes

interessados poderão ter mais informações sobre o Acordo Paulista e aderir às negociações entre 25 de setembro e 20 de dezembro por meio do site <https://www.acordopaulista.sp.gov.br> que irá direcioná-los ao Portal do Parcelamento.

SP inicia testes com produto que apaga fogo 5 vezes mais rápido que uso de água

Substância também impede que incêndio comece novamente e pode reduzir gastos no enfrentamento às queimadas

São Paulo iniciou testes com um produto capaz de combater os incêndios florestais cinco vezes mais rápido que o uso da água. A substância também possui efeito retardante, ou seja, impede que o incêndio comece novamente em áreas que já estavam controladas.

Testes realizados pela Defesa Civil em ambiente controlado mostraram a extinção de um foco de fogo em um minuto e 40 segundos com o produto, enquanto a água conseguiu controlar situação semelhante em 5 minutos. O líquido vermelho já foi testado

também em um incêndio real na região de Ribeirão Preto no início de setembro, com resultados satisfatórios.

A Defesa Civil calcula que a substância reduza em até 60% os gastos com aeronaves utilizadas em grandes queimadas, levando em conta o tempo ganho na substituição da água. O produto de origem nacional é usado como fertilizante na produção agrícola. Segundo dados do fabricante, ele “não causa efeito deletério às plantas, aos microbiomas do solo, de plantas, de águas naturais e de resíduos

orgânicos e é atóxico ao manuseio e manejo humano”. Também não foram relatadas reações em animais.

A expectativa é utilizar este produto em situações como as ocorridas nas últimas semanas, quando os incêndios atingiram grandes proporções e colocaram em risco áreas urbanas e reservas florestais. O uso do produto ocorrerá dentro de critérios preestabelecidos, como incêndios que estejam perto de residências, atinjam áreas muito extensas ou coloque em risco as reservas florestais do estado.



Governo de SP lança programa de bolsa estágio de até R\$ 1 mil para alunos do Ensino Médio

O governo paulista prevê a marca histórica de 170 mil alunos em 2025.

A secretaria de Educação ampliará de 1.393 para 1.911 o número de escolas de ensino técnico passando de 349 para 463.

O governo de SP lançou nesta quarta-feira (2,) o programa Bolsa Estágio Ensino Médio (BEEM), que oferece estágios remunerados de até R\$ 1 mil na área de formação para alunos do ensino médio da rede pública estadual. A iniciativa visa fortalecer e ampliar o ensino profissionalizante no estado, além de combater a evasão escolar no último ciclo da educação básica e conectar o estudante ao mercado de trabalho. Empresas interessadas podem se inscrever no site www.beem.sp.gov.br/.

A ideia é fornecer ferramentas para que os jovens se desenvolvam. O programa Bolsa Estágio do ensino médio estabelece uma conexão com o mercado de trabalho, sendo fundamental para proporcionar a primeira experiência e garantir que a falta de experiência não seja uma barreira para o ingresso na vida profissional.

Outra questão importante é o aumento do número de vagas no ensino profissionalizante. O governo busca alcançar o mesmo padrão dos países da OCDE (Organização para a Cooperação

e Desenvolvimento Econômico), aproveitando a rede pública para desenvolver as competências dos jovens estudantes.

Comprometido em expandir o ensino técnico no estado, o governo paulista prevê a marca histórica de 170 mil alunos matriculados na modalidade em 2025, incluindo estudantes da 2ª e 3ª séries do ensino médio. No início da gestão, eram 35 mil alunos. Com isso, a secretaria de Educação ampliará de 1.393 para 1.911 o número de escolas de ensino técnico em São Paulo, passando de 349 para 463 municípios atendidos.

Considerando as vagas ofertadas pela rede Seduc-SP e pelo Centro Paula Souza (CPS), o ensino técnico corresponderá a 30% dos matriculados nos dois últimos anos do ensino médio no estado. Em 2023, esse percentual era de apenas 13%.

A partir da formalização do programa BEEM, a área técnica da Secretaria da Educação dará início à abertura de editais para parcerias com instituições e empresas privadas

interessadas em receber os estudantes do programa. O valor da bolsa estágio é de até R\$ 1 mil, a depender do curso de formação técnica profissional.

Todos os estudantes selecionados terão uma jornada de quatro horas de atividades de estágio diárias – 20 horas semanais. O objetivo é que 5 mil alunos sejam beneficiados com o programa em 2025 e 30 mil até o final de 2026.

O BEEM será pago pela Educação por um período de seis meses, assim como o seguro contra acidentes pessoais dos estudantes. As empresas parceiras serão responsáveis em fornecer auxílio transporte aos estudantes e dispor de profissional que atuará como supervisor do estágio, com formação ou experiência na área de conhecimento do curso técnico da Seduc-SP.

Após um período de estágio de seis meses no programa estadual, os estudantes concluintes do Ensino Médio poderão ter seus contratos de estágio e seus pagamentos efetivados pelas empresas parceiras.



ELEICAO 2024 LEIA APARECIDA JACOB VEREADOR CNPJ 56.734.416/0001-98
JORNAL CNPJ 56.258.210/0001-39 VALOR R\$ 85,00



SP TEM 511 NOVOS PEDIDOS DIÁRIOS DE CONCESSÃO DE PENSÃO ALIMENTÍCIA, APONTA LEVANTAMENTO INÉDITO

Volume total chega a 92.505 novos casos em 2023, refletindo a tendência de crescimento em todo o país

De acordo com levantamento inédito, com base no BI (Business Intelligence) disponível no site do CNJ (Conselho Nacional de Justiça), o estado de São Paulo registrou uma média de 511 novos pedidos de pensão alimentícia por dia em 2024. Ao todo, foram registrados 92.505 novos casos no estado. Já o Brasil tem uma média de 1.515 processos diários relacionados ao pedido, com um total de 274.222 novos processos no mesmo período.

As ações de fixação de pensão alimentícia em São Paulo também aumentaram 26% em 2023 em relação ao período anterior. No Brasil, o número de casos subiu 11,22% entre 2022 e 2023, com a variação de 474.674 para 527.942.

Os estados que mais cresceram em novos casos, além de São Paulo, foram Roraima (59,73%), Amapá (43%), e Bahia

(26,47%). São Paulo lidera com 159.220 novos processos em 2023, uma média de 436 por dia, seguido pelo Rio de Janeiro com 57.456 casos e uma média de 157 processos diários.

Luiz Vasconcelos Jr, advogado com atuação em Direito da Família e sócio do VLV Advogados, explica que os critérios da concessão da pensão pela Justiça envolvem as necessidades da criança, os gastos mensais com ela e a capacidade financeira de quem será responsável por pagar o auxílio, geralmente o pai. "Lembrando que há uma responsabilidade solidária pelo custeio da criança já que o filho não pertence apenas a uma pessoa. Aí entra a proporcionalidade do salário, quanto a mãe e o pai recebem. Para uma criança que tem um custo de vida de R\$ 1.000, um pai que recebe R\$ 50 mil e uma mãe que tem um salário de R\$ 2

mil, não é justo ambos custearem uma mesma parcela de R\$ 500", exemplifica.

Outro ponto é que a análise é sempre feita pelo Ministério Público antes de a decisão ser proferida pela Justiça, já que é o órgão responsável por defender o bem-estar e os interesses de uma pessoa vulnerável como a criança. Também é proibido que a mãe e o pai solucionem a questão de forma extrajudicial por meio de um cartório, por exemplo.

O mais comum é que a Justiça conceda a pensão após ela ser pedida e há medidas cabíveis no caso de inadimplência. "O rito de penhora pode ser utilizada a qualquer momento. E as medidas de execução atípicas, como apreensão de passaporte e a suspensão da CNH, são excepcionais e só podem ser utilizadas quando no caso concreto for



demonstrado que faz sentido. O STJ entendeu que precisa ter sinais de que a pessoa tem como pagar, mas, não o faz por mera liberalidade e conveniência. Então, se você tem dinheiro para viajar, utilize ele para pagar sua dívida. Por isso a apreensão de

passaporte", explica.

A advogada de família Mayra Sampaio, do escritório Mayra Sampaio Advocacia e Consultoria Jurídica, lembra da importância do direito à pensão alimentícia para as mulheres. "O direito à pensão alimentícia é uma conquista fundamental para garantir a dignidade e a segurança das mulheres que, muitas vezes, assumem sozinhas a responsabilidade de criar e sustentar seus filhos", ressalta. Para a mãe, esse direito representa não apenas o apoio financeiro necessário para prover as necessidades básicas da criança, como alimentação, saúde e educação, mas também o reconhecimento legal da corresponsabilidade parental, evitando que a carga recaia exclusivamente sobre seus ombros, finaliza.



“Se apronte pra votar”: campanha da JE tem filmes sobre as Eleições 2024

Na última segunda-feira (30/09), começaram a ser veiculados dois novos vídeos da campanha “Se apronte pra votar”, da Justiça Eleitoral, sobre as Eleições Municipais de 2024. Os filmes tratam da **proibição da prática de boca de urna no dia da eleição** e das regras para apresentar a justificativa de ausência à votação.

Boca de urna

Promover e pedir votos para seu candidato ou partido no dia da votação é crime eleitoral, previsto no parágrafo 5º do artigo 39 da Lei nº 9.504/1997 (Lei das Eleições).

A regra não se restringe às proximidades do local de votação, mas vale para qualquer localidade, inclusive áreas rurais.

Declarar ou pedir voto nas redes no dia das eleições é ilegal?

De acordo com o TSE (Tribunal Superior Eleitoral), no dia das eleições é permitida a manifestação da preferência de cada eleitor por determinado candidato ou parti-

do, desde que seja individual, silenciosa e feita por meio do uso de bandeiras, broches, dísticos, adesivos ou camisetas. Por outro lado, é proibido o uso de métodos de persuasão ou convencimento do eleitorado. A propaganda eleitoral nas ruas — e também na internet no dia das eleições, o pedido de votos pode representar crime eleitoral, inclusive nas redes sociais.

É permitido: "Hoje vou votar no Fulano, pois é o melhor de todos".

É proibido: "Meus amigos, votem no Fulano!". Outra proibição é a da circulação impulsionada de propaganda eleitoral na internet, desde as 48 horas antes e até as 24 horas depois da eleição — mesmo de conteúdos publicados anteriormente. Apoiadores podem publicar conteúdos relacionados aos candidatos, mas não devem recorrer ao impulsionamento pago para alcançar mais engajamento.

O TRE (Tribunal Regional Eleitoral) reforça as proibições. O órgão afirma que é permitido manter em redes sociais, sites e blogs posts com conteúdos relacionados à campanha eleitoral, "desde que publicados até a véspera da votação".

Do lado dos candidatos, também é proibida a publicação ou impulsionamento de qualquer nova declaração em suas próprias redes sociais. Somente os conteúdos já publicados, caso estejam de acordo com outros itens da legislação, podem permanecer online.

Além do já conhecido "vote em". A Resolução nº 23.732/2024, do TSE, indica que o pedido explícito de votos não se limita ao uso da locução "vote em". De acordo com a nova norma, o pedido de votos também pode acontecer com o uso de outros termos e expressões que transmitam o mesmo conteúdo.



A Lei nº 9.504/1997 indica que constituem crimes, no dia da eleição, a publicação de novos conteúdos ou o impulsionamento dos mesmos na internet. Ainda de acordo com a legislação, esse tipo de ação é punível

com detenção, de seis meses a um ano, com a alternativa de prestação de serviços à comunidade pelo mesmo período, e multa no valor de 5.000 a 15.000 UFIR (Unidade de Referência Fiscal).

Eleições 2024: hoje (3) é o último dia para veiculação da propaganda eleitoral gratuita, comícios e debates

Nesta quinta-feira (3) é o último dia para a veiculação da propaganda eleitoral gratuita no rádio e na televisão referente ao 1º turno das Eleições Municipais de 2024. Também se encerra hoje o prazo para a realização de comícios e para o uso de aparelhagem de som fixa entre 8h e 24h,

com exceção do comício de encerramento da campanha, que pode ser prorrogado por até duas horas. Essas regras estão previstas na Lei das Eleições, no Código Eleitoral e na Resolução do Tribunal Superior Eleitoral (TSE) nº 23.610/2019, que regula a propaganda eleitoral.

Os debates no rádio e na televisão também se encerram nesta quinta. No entanto, de acordo com o artigo 46 da Resolução 23.610/19, eles podem ser estendidos até as 7h do dia 4 de outubro, no caso do 1º turno.

Serviço ao

eleitorado

A partir desta quinta, o TSE poderá adotar algumas medidas em relação ao andamento do pleito. De hoje até 5 de outubro, o Tribunal poderá requisitar às emissoras de rádio e televisão até dez minutos diários de sua programação para divulgar comunicados, boletins e instruções ao eleitorado. Esse tempo pode ser utilizado uma única vez ou em dias alternados, sendo possível ceder parte dele para o

uso de tribunal regional eleitoral. Além disso, até o dia 7 de outubro, as juízas e os juízes eleitorais ou o presidente da mesa receptora de votos poderá expedir salvo-conduto em favor de eleitoras e eleitores que sofram violência moral ou física em sua liberdade de votar ou pelo fato de já terem votado.

RL/LC, DB



PRF está proibida de fazer bloqueios durante eleições, diz Lewandowski

Ministro cita ainda o papel das polícias militares das cidades para coibir os crimes eleitorais – e alerta que esse tipo de crime, como coação, compra de votos, abuso de poder econômico, tem classificação de crime federal

O ministro da Justiça e Segurança Pública (MJSP), Ricardo Lewandowski, afirmou que a Polícia Rodoviária Federal (PRF) está proibida de fazer bloqueios em estradas durante as eleições municipais marcadas para domingo (6). Segundo ele, a instituição deverá atuar para facilitar a movimentação dos eleitores, conforme termo de colaboração firmado entre o ministério e o Tribunal Superior Eleitoral (TSE). Caso haja necessidade de bloqueio em função de algum incidente,

por exemplo, a PRF terá a atribuição de organizar caminhos alternativos.

"A Polícia Rodoviária Federal está proibida de fazer qualquer bloqueio em estradas", afirmou Lewandowski, durante entrevista ao programa Bom Dia, Ministro, destacando que a corporação também está orientada a reprimir crimes eleitorais.

"Temos todo um aparato montado, de prontidão para intervir localmente, se

necessário, a pedido do juiz eleitoral local", diz o ministro, observando que, nesse caso, o juiz local ganha autoridade federal para agir.

Lewandowski destacou que o governo federal tem trabalhado em conjunto com o TSE para assegurar a tranquilidade das eleições municipais.

Ele afirmou que ninguém poderá portar armas 48 horas antes nem 24 horas depois das eleições. Isso, segundo o ministro, para



que os eleitores se sintam "livres de constrangimentos" na hora de exercer seu direito e sua vontade na urna.

Ainda segundo ele, o TSE vem aperfeiçoando o combate à proliferação de desinformação e fake news. Ele cita ainda o papel das

polícias militares das cidades para coibir os crimes eleitorais – e alerta que esse tipo de crime, como coação, compra de votos, abuso de poder econômico, tem classificação de crime federal, por atentar contra a própria democracia.

Ministro cita ainda o papel das polícias militares das cidades para coibir os crimes eleitorais (© Bruno Peres/Agência Brasil)

Queimadas aumentam em São Paulo e atingem 10 municípios

A Defesa Civil mantém ativo o alerta de Risco Elevado para incêndios Bruno Bocchini - Repórter da Agência Brasil 02/10/2024/ São Paulo

Os incêndios em áreas de mata no estado de São Paulo aumentaram nesta quarta-feira (2/10). De acordo com a Defesa Civil, dez municípios paulistas estão com focos de incêndio ativos na área rural. Nesta terça-feira (1º), os municípios atingidos eram três.

Estão enfrentando in-

cêndios os municípios de Pirapora do Bom Jesus, na região de Osasco; São Luiz do Paraitinga e São José dos Campos, no Vale do Paraíba; Luiz Antônio, na região de Ribeirão Preto; Guararapes, próximo a Araçatuba; Bebedouro, na região de Barretos; Nazaré Paulista, Piracaia e Serra Negra, na região de Campinas; e Salmourão, na região de Presidente Prudente.

Segundo o governo do estado, além das equipes em terra, os focos de fogo estão sendo



combatidos com a utilização de sete aeronaves, cinco aviões e dois helicópteros.

A Defesa Civil mantém ativo o alerta de Risco Elevado para incêndios florestais nas regiões de Campinas, São Paulo e Itapetinga. O Instituto Nacional de Meteorologia (Inmet) emitiu

alerta de perigo devido a baixa umidade para a região norte do estado, na região de Ribeirão Preto, Franca e São José do Rio Preto.

A propagação de uma fraca frente fria ao largo do litoral paulista deverá mudar o tempo nesta quinta-feira (3) na faixa leste do estado. O

dia terá muitas nuvens e condições para chuva fraca de baixo volume acumulado na região.

Na sexta-feira (4), o sistema frontal se afasta para o litoral fluminense. No entanto, os ventos que sopram do mar ainda favorecerão o ingresso de umidade e a formação de muita nebulosidade na faixa leste paulista.

Em caso de emergência, a população deve acionar a Defesa Civil pelo número 199, Polícia Militar 190 e Corpo de Bombeiros 193.

FOLHA DIVULGOU CANDIDATURAS, PROPOSTAS E SABATINAS

Folha documentou campanha 2024

folhadepiraju.com postado em 4 de junho de 2024



Um deles vai ser o novo prefeito de Piraju de 2025 a 2028



A foto de cada um dos pré-candidatos foi posicionada respeitando a ordem alfabética baseada no nome de cada um e todas tiradas nas suas convenções

De 8 candidatos ficaram 5.

As convenções partidárias em Piraju estão acontecendo desde o dia 25 de julho, e seguiram a partir de 1º de agosto até dia 5. Vários desdobramentos, conversas, debates, mudanças, resistências, precipitações, idas e vindas, desconfortos e acordos sonhados ou não, que não se concretizaram, e outros que foram prontamente consolidados. Cartas na manga, cada um dos pré-candidatos a prefeito foi se organizando com seu pré-candidato a vice e nos "finalmentes" ficaram definidos 5 candidatos para o cargo majoritário. Um deles será o novo prefeito a partir de 2025. Dá até um aperto no coração não é mesmo leitores? Bastidores fervendo. Serão 4 anos de nova gestão sempre com a possibilidade de uma reeleição até 2032. "A sorte está lançada" ("Alea jacta est", em latim) como disse o imperador romano Julio César, ou seja, a sorte será a portadora da última palavra. E estará no voto de cada um de nós nas urnas em 6 de outubro próximo e no desfecho desse final desse cenário.

Saíram da disputa os pré-candidatos Mila Bérnago, Dirceu Cabral e Eduardo Poza e alguns partidos se posicionaram decidindo apoios

TEMPORADA DE CONVENÇÕES E DEFINIÇÕES NA CIDADE

Saiba mais em reportagens e Geraes nesta edição



CANDIDATOS A PREFEITO DE PIRAJU SE COMPROMETEM COM CORREDEIRAS

EDITORIA LOCAL

Todos os candidatos a prefeito de Piraju assinaram no em 30 de agosto, uma carta compromisso com a sociedade pirajuense "de proteger o rio Paranapanema e seu entorno, mantendo os sete quilômetros de calha natural de calha natural do Paranapanema livres de hidrelétricas e demais interferências nocivas aos ecossistemas". A iniciativa do documento se consolidou através de iniciativa da Organização Ambiental Teyquê-Pê, Ong da cidade presidida pela jornalista e também geógrafa, Naomi Corcovia. As fotos dos candidatos Bruno Bellucci, Carlinhos Pneu, Elza Scotti, Fabiano Amorim e Paulo Sara (em ordem alfabética) juntamente com seus candidatos a vice-prefeitos está no Instagram da ONG, rede social que

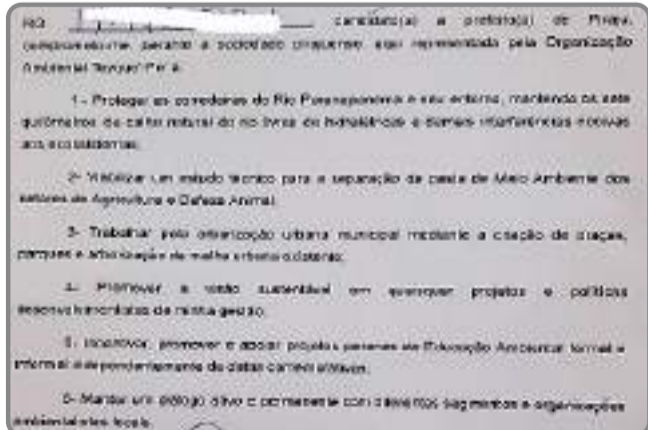

a entidade usa para se comunicar com a comunidade local. O documento (veja cópia ao lado publicada no referido Instagram) também prevê "viabilizar estudo técnico para a separação da pasta de Meio Ambiente dos setores de Agricultura e Defesa Animal". E ainda "realizar um trabalho pela arborização urbana municipal mediante crianças de praças, parques e arborização da malha urbana já existente".

E seguem outros traços como "promover a visão sustentável em quaisquer projetos e políticas desenvolvimentistas" da próxima gestão, "incentivar, promover e apoiar projetos perenes de Educação Ambiental formal e informal independente de datas comemorativas e por fim manter diálogo ativo e permanente com diferentes segmentos e organizações ambientalistas (locais)". O próximo prefeito,

biente e Agricultura/Defesa Animal será um passo nesse sentido para que projetos ambientais na área urbana sejam levados adiante. A questão turística e palmos arquitetônicos e de engenharia no futuro também precisam estar interligados a um paisagismo criterioso de incentivo a ampliar espaços verdes da cidade.

Há muitas questões relevantes na área ambiental que precisam ser consideradas. Com certeza o próximo prefeito, seu vice e os vereadores eleitos somarão forças com a Ong Teyquê-Pê e outros setores e pessoas, mobilizados nessa missão que resultará certamente em melhoria da qualidade de vida das gerações atuais e das futuras.



TODOS OS CANDIDATOS A PREFEITO DE PIRAJU SE COMPROMETERAM COM VALE ALIMENTAÇÃO

EDITORIA LOCAL

A exposição de planos de governo e intenções, foi a proposta da reunião do Sindicato dos Servidores Públicos de Piraju com os cinco candidatos a prefeito de Piraju e seus vices no Clube 9 de Julho no dia 9 de setembro à noite. A concessão de vale alimentação ao funcionalismo esteve na pauta de todos. O Sindicato apresentou um documento sobre as reivindicações dos servidores. Nessa pauta o tema vale alimentação foi o item mais aguardado na manifestação de cada um dos candidatos. No documento também estavam outros tópicos como plano de carreira, qualificação profissional, atendimento médico e de enfermagem no caso de acidente, reestruturação do estatuto, aumento real de salários, além de café da manhã para os que



prefeito. Mas o interessante é que todos os candidatos cada um com seu conhecimento da causa "funcionalismo" focou a fala em temas de reivindicações já conhecidas. Por sorteio o primeiro candidato a usufruir dos 25 minutos propostos foi Fabiano Amorim, seguido de Bruno Bellucci, Elza Scotti, Paulo Sara e Carlinhos Pneu. Havia um número irrisório de funcionários presentes, e menos ainda no decorrer do encontro quando alguns foram embora. O público, os próprios candidatos a prefeito, a vice-prefeito e candidatos à vereança. Vamos lembrar aqui o que houve de diferente nas propostas de compromisso de cada candidato. Ordem do sorteio

Fabiano Amorim Rever diferenças e incoerências salariais entre funcionários, concessão de vale alimentação e assistência psicológica ao funcionalismo. Valorização individual por meritocracia. Enxugar a máquina administrativa.

Elza Scotti Administração auxiliando professores a fazer pós graduação e especialização área de alunos com necessidades especiais variadas auxiliando na inclusão. Café da manhã aos funcionários do setor de serviços básicos. Estudar concessão de vale alimentação. Estudar equiparação ao salário mínimo estadual.

ao ano sobre o salário mínimo vigente. Viabilização de casa própria ao funcionário que não possui moradia, reestruturação administrativa e plano de carreira. Recomposição de equipes e reestruturação.

Carlinhos Pneu Vale alimentação, integração entre os departamentos. Prêmio de falta abonada para funcionário no dia do aniversário, realizar concurso público para estabilidade a professores ao invés de tratar por processo seletivo. Alimentação

FOLHA DIVULGOU CANDIDATURAS, PROPOSTAS E SABATINAS

Folha documentou campanha 2024



Mais um encontro dos 5 candidatos de Piraju

A PAUTA FOI MEIO AMBIENTE, TURISMO E CULTURA. SAIBA MAIS NA PÁGINA 5 DESTA EDIÇÃO OU ACESSO FOLHADEPIRAJU.COM



ENCONTRO FOI NO AUDITÓRIO DO SINDICATO RURAL DE PIRAJU E SUGERIDO POR RENATO DARDÉS PRESIDENTE DO COVITUR DE PIRAJU

AWC
Clínica Médica

Atendimento clínico:

- Clínica Geral
- Cirurgia
- Genética
- Neurologia
- Nutrição
- Oftalmologia
- Psiquiatria
- Fisioterapia
- Gastroenterologia
- Psicologia
- Pediatria
- Proctologia
- Ultrassonografia

144 99666-8888
144 99666-8766

TURISMO, CULTURA E MEIO AMBIENTE FORAM TEMA DE ENCONTRO COM OS 5 CANDIDATOS DE PIRAJU

EDITORIA LOCAL

Os cinco candidatos a prefeito de Piraju Bruno Belucci, Carlinhos Pneu, Elza Scotti, Fabiano Amorim e Paulo Sara participaram de um encontro com membros dos Conselhos de Turismo, Cultura e de setores do Meio Ambiente na tarde desta sexta-feira, 29 de setembro no auditório do Sindicato Rural de Piraju. O encontro era aberto ao público.



Todos se comprometeram a rever e ampliar espaço para essas áreas em pedidos referendados por defensores de cada setor. Renato Dardes, presidente do Conselho Municipal de Turismo abriu a reunião falando das necessidades e expectativas do Comitê com a próxima gestão. Naomi Corcovia falou em nome da Ong Tejuque-Te' apresentando uma pauta acessando e Mário Dino representando a Cultura falou da valorização do patrimônio histórico e arquitetônico e do acervo da cidade. Os candidatos tiveram um tempo para falar sobre os temas propostos e depois responderam perguntas da imprensa presente. A Folha de Piraju fez a eles questionamento sobre um plano efetivo de arborização e paisagismo para a cidade, tema presente em todas as falas dos que abriram a reunião, salientando também "a necessidade, ou possibilidade de ser criado um departamento ou setor na administração que

contemple a área de paisagismo da cidade como um todo. Todos disseram que esses lógicos estão nas suas pautas de governo e se dispuseram a trabalhar para que Piraju recupere seu título de "cidade jardim". Pelas regras do debate, 2 minutos para pergunta e 1 minuto apenas para as respostas dos candidatos. Não houve então nessa fase, tempo hábil para que os candidatos explicassem seus planos. A palavra era cortada após 3 minutos. O jornalista Diego dos Reis perguntou sobre o relacionamento com a imprensa e meios de comunicação, questionando se haverá tratamento imparcial contemplando todos os setores independentemente da linha de cada veículo de comunicação. A resposta geral foi genérica e todos se comprometeram a valorizar os meios de comunicação da cidade (sic). O pedido para que sejam desmembradas as pastas de Agricultura, Meio Ambiente e Defesa Animal (boje en-

globadas numa só diretoria) foi unânime. E os candidatos mais uma vez assumiram compromisso de rever também essa urgente questão. No portal da Folha de Piraju (foto), endereço na internet folhadepiraju.com você pode assistir a apresentação de cada um dos candidatos. Todos utilizando o mesmo tempo. No encontro foi seguida a ordem do sorteio feito pelos organizadores e no site postamos na mesma ordem. Os vídeos da performance de cada candidato a prefeito de Piraju no YouTube foram feitos por Fernando Carner para o canal Tvagunweb que você pode acessar na reportagem especial do site. Assista lá, curta e se inscreva no canal Tvagunweb que tem vídeos lindos também do Projeto Guri.

Turismo, Cultura e Meio Ambiente foram tema de encontro com 5 candidatos de Piraju

folhadepiraju.com mostrou vídeos de todos



Loja Maçônica (em parceria com Sindicato Rural) fez sabatina com candidatos

A Loja Maçônica Cavalheiros do Sul convidou os 5 candidatos a Prefeito Municipal de Piraju para a gravação de um PodCast, onde cada candidato teve a chance de responder a 25 perguntas envolvendo questões ideológicas e os projetos para o município de cada um em várias áreas. As questões e o tempo destinado à gravação foi idêntico para todos os candidatos com tempo aproximado e previsto de até 25 minutos para cada entrevista. 5 entrevistas foram postadas simultaneamente:

AS ENTREVISTAS PODEM SER ASSISTIDAS NOS LINKS

Facebook do Sind Rural Piraju - <https://www.facebook.com/profile.php?id=100090920722485> e também no canal do jornal no You tube @folhadepirajueregiao8805

E ainda no site folhadepiraju.com no link <https://www.folhadepiraju.com/noticias/detalhes/loja-maconica-cavalheiros-do-sul-em-parceria-com-sind-rural-ouviu-os-5-candidatos-de-piraju>





Local de lazer à beira do Paranapanema para você e sua família

- LANCHONETE
- ÁREA DE CAMPING
- QUIOSQUES
- PISCINAS
- CAMPO SOCIETY
- PLAY GROUND
- PESCA



RAMPA NÁUTICA

Temos uma rampa náutica para embarque e desembarque de embarcações.

☎ 14 99865-5156 - 14 99862-8765

Facebook: @estopinjo2004 Instagram: @aabbpirajuoficial

Aberto de quarta a domingo e para dias fora de semana.



Local de lazer à beira do Paranapanema para você e sua família

- LANCHONETE • ÁREA DE CAMPING • QUIOSQUES • PISCINAS
- CAMPO SOCIETY • PLAY GROUND • PESCA

☎ 14 99865-5156 - 14 99862-8765

Aberto de quarta a domingo e para dias fora de semana. Facebook: @estopinjo2004 Instagram: @aabbpirajuoficial



Local de lazer à beira do Paranapanema para você e sua família

- LANCHONETE
- ÁREA DE CAMPING
- QUIOSQUES
- PISCINAS
- CAMPO SOCIETY
- PLAY GROUND
- PESCA



TEMOS QUIOSQUE PARA FESTAS E CONFRATERNIZAÇÕES

Quiosque com amplo espaço, banheiro masculino e feminino, ducha, churrasqueira e estacionamento próprio. Ideal para festas e confraternizações.

☎ 14 99865-5156 - 14 99862-8765

Facebook: @estopinjo2004 Instagram: @aabbpirajuoficial

Aberto de quarta a domingo e para dias fora de semana.



Local de lazer à beira do Paranapanema para você e sua família

- LANCHONETE
- ÁREA DE CAMPING
- QUIOSQUES
- PISCINAS
- CAMPO SOCIETY
- PLAY GROUND
- PESCA



QUIOSQUES PARA ACAMPAMENTO

Descubra nossos quiosques de acampamento! Perfeitos para sua aventura ao ar livre, oferecem conforto e praticidade em meio à natureza.

☎ 14 99865-5156 - 14 99862-8765

Facebook: @estopinjo2004 Instagram: @aabbpirajuoficial

Aberto de quarta a domingo e para dias fora de semana.



Local de lazer à beira do Paranapanema para você e sua família

- LANCHONETE
- ÁREA DE CAMPING
- QUIOSQUES
- PISCINAS
- CAMPO SOCIETY
- PLAY GROUND
- PESCA



QUIOSQUES COM CHURRASQUEIRA

Quiosques com churrasqueiras e fogão a lenha para o seu lazer com a família e amigos.

☎ 14 99865-5156 - 14 99862-8765

Facebook: @estopinjo2004 Instagram: @aabbpirajuoficial

Aberto de quarta a domingo e para dias fora de semana.



Local de lazer à beira do Paranapanema para você e sua família

TEMOS CASA DE CAMPO PARA TEMPORADA OU FINAL DE SEMANA

Casa mobiliada e conta com sala, cozinha, 2 quartos, banheiro e área de lazer. Localizada na A.A.B.B. Piraju nas margens do nosso belo Rio Paranapanema.



☎ 14 99865-5156 - 14 99862-8765

Aberto de quarta a domingo e para dias fora de semana. Facebook: @estopinjo2004 Instagram: @aabbpirajuoficial



Toda **Quinta & Domingo**

PIZZARIA **TORRE DE PISA**

Rodízio da Torre

PIZZARIA **TORRE DE PISA**

SEXTOU NA TORRE VENHA CURTIR

Promoção **TODA QUARTA** HOJE A PIZZA É POR NOSSA CONTA

NA SEGUNDA 15% DE DESCONTO

PARA GANHAR, BASTA MENCIONAR: **PIZZA DA TORRE** AO FAZER SEU PEDIDO E GANHE 15% DE DESCONTO EM QUALQUER PIZZA DO CARDÁPIO

*EXCETO PIZZAS PROMOCIONAIS

TODA QUARTA

Compre uma pizza e ganhe uma de brigadeiro.



*Válido somente para pizzas não promocionais

PIZZARIA **TORRE DE PISA**

TODOS OS DIAS, PROMOÇÃO PARA RETIRADA NO BALCÃO



NOVOS SABORES & ENTRADAS
VENHA CONFERIR!



A MELHOR PARTE DO DIA É UM PEDAÇO DE PIZZA!



*Bebidas e 10% não estão inclusos. Somente consumo no local.



TELEFONES



WHATSAPP

(14) 3351-3504 | (14) 3351-2684

(14) 99706-0492

Faça seu pedido também através das nossas Redes Sociais: Instagram e Facebook

SOCIEDADE DE BENEFICÊNCIA DE PIRAJU



INFORMATIVO HOSPITAL

CONSULTAS PARTICULARES

Agenda Aberta para **CONSULTAS PARTICULARES OUTUBRO.**

Garanta já o seu atendimento de qualidade! Agende sua consulta pelo telefone: (14) 3305-9440

MÉDICO
Cardiologista

CONSULTAS PARTICULARES

Dr. Gustavo Buchmann
CRM 88444 RQE 96761

Agenda aberta para outubro

Informações e agendamento

(14) 3305-9440

(14) 3305-9440

Rua 7 de Setembro, 818 - Piraju - SP

Ambulatório Médico Particular



MÉDICO
ORTOPEDISTA

CONSULTAS PARTICULARES

Dr. Thalles Martins
CRM 176140 RQE 117106

Agenda Aberta para outubro

Informações e agendamento

(14) 3305-9440

(14) 3305-9440

Rua 7 de Setembro, 818 - Piraju - SP

Ambulatório Médico Particular



MÉDICA
CLÍNICA GERAL

CONSULTAS PARTICULARES

Dra. Geiciely Machado
CRM 241622

Agenda Aberta para outubro

Informações e agendamento

(14) 3305-9440

(14) 3305-9440

Rua 7 de Setembro, 818 - Piraju - SP

Ambulatório Médico Particular



MÉDICO
CLÍNICO GERAL

CONSULTAS PARTICULARES

Dr. Vinicius Agonio
CRM 226700

Agenda Aberta para outubro

Informações e agendamento

(14) 3305-9440

(14) 3305-9440

Rua 7 de Setembro, 818 - Piraju - SP

Ambulatório Médico Particular



Exame de Eletrocardiograma

Ambulatório Médico Particular

Somente agendamento

Mais informações

(14) 3305 9440

(14) 3305 9440

Seg a Sex 8:00 as 16:00

www.hospitaldepiraju.com.br





NÚCLEO DE RELACIONAMENTO

Atendimento personalizado

Faça o seu orçamento

- Cirurgias
- Partos
- Exames
- Internações

(14) 3305-9440

Rua Sete de Setembro 818 Piraju/SP

Entre em contato e conheça as condições feitas pensando especialmente em você!

www.hospitaldepiraju.com.br @hospitaldepiraju





Mpox pode ser transmitida sexualmente, mas não é exclusivamente uma IST

A mpox é uma doença causada pelo mpox vírus (MPXV), do gênero Orthopoxvirus e família Poxviridae.

Trata-se de uma doença zoonótica viral, em que sua transmissão para humanos pode ocorrer por meio do contato com:

- Pessoa infectada pelo mpox vírus
- Materiais contaminados com o vírus
- Animais silvestres (roedores) infectados

A transmissão ocorre por fluidos corporais e, em alguns casos, por via sexual, devido às erupções cutâneas em órgãos genitais e na boca

A Mpox, uma doença viral aguda causada pelo Orthopoxvirus, está sob vigilância global desde que a Organização Mundial da Saúde (OMS) declarou emergência de saúde pública. Ela é transmitida por fluidos corporais, contato com lesões e, em alguns casos, por via sexual, especialmente devido às erupções cutâneas que podem aparecer nos órgãos genitais e na boca. Além disso, o compartilhamento de objetos contaminados, como toalhas e roupas de cama, também pode disseminar o vírus. Celso Granato, médico infectologista e patologista clínico da

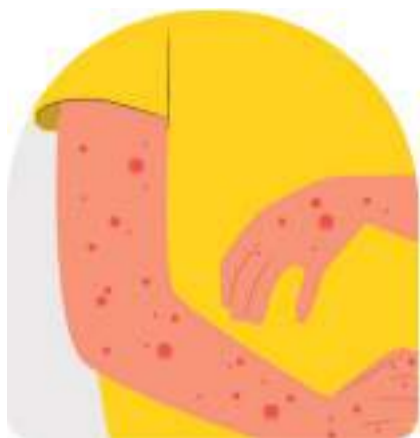

Sociedade Brasileira de Patologia Clínica e Medicina Laboratorial (SBPC/ML), explica que, ao considerar a definição de IST da OMS, a Mpox pode ser vista como uma infecção que pode ser transmitida durante atividades sexuais ou contato íntimo. No entanto, ele enfatiza que "a principal forma de contato não é pela presença do vírus no sêmen, mas sim pelo contato pele a pele direto". Granato observa que casos de Mpox foram registrados em crianças que não possuem atividade sexual, evidenciando que o contágio pode ocorrer em situações cotidianas, como brincadeiras.

De acordo com o especialista da SBPC/ML, é recomendável que as pessoas mantenham um número reduzido de parceiros sexuais e alertem uns aos outros sobre lesões cutâneas, pois "quanto mais exposição ao risco e maior o número de parceiros, pior". Embora o uso do preservativo seja crucial para a prevenção de outras

ISTs como HIV, sífilis e gonorreia, ele ressalta que "no caso da Mpox, o contato pele a pele é a forma mais importante de contágio", o que significa que o preservativo, por si só, não garante proteção contra a infecção. Portanto, a educação e a conscientização sobre a transmissão da Mpox são fundamentais para mitigar os riscos associados a essa infecção. Granato também ressalta a importância fundamental da medicina laboratorial no diagnóstico precoce e na contenção da doença. O período de incubação da Mpox varia de 5 a 21 dias. Os primeiros sintomas incluem febre, dor de cabeça e mal-estar, seguidos por erupções cutâneas, que podem surgir em qualquer parte do corpo, devido ao contato pele a pele com uma pessoa infectada. "Essas lesões são características e aparecem em estágios uniformes, o que as diferencia de outras doenças como a catapora", explicou. No diagnóstico, Granato enfatiza o uso do

PCR em tempo real, uma técnica molecular que detecta o DNA do vírus de forma rápida e precisa. "Esse teste é o mais confiável e seguro, sendo amplamente utilizado em laboratórios de referência como o Instituto Adolfo Lutz, Fiocruz e Evandro Chagas, além de laboratórios privados," destacou o especialista da SBPC/ML, acrescentando que embora a Mpox tenha uma semelhança clínica com a varíola, doença erradicada nos anos 70, hoje há ferramentas laboratoriais avançadas que permitem diferenciar claramente o vírus da Mpox de outros vírus similares.

No entanto, ressalta Granato, é necessário que haja vigilância constante, principalmente em portos e aeroportos, para identificar e isolar casos suspeitos, minimizando o risco de disseminação global. Ele também menciona que, embora exista uma vacina eficaz contra a Mpox, sua disponibilidade é limitada e, por isso, é priorizada para indivíduos que

tiveram contato próximo com casos confirmados.

Além do diagnóstico inicial, a medicina laboratorial é essencial para monitorar possíveis complicações, como infecções bacterianas secundárias, e garantir que o tratamento seja adequado e eficaz, contribuindo para uma recuperação segura dos pacientes. "O alerta da OMS funciona como um chamado à ação para os profissionais de saúde e para a população em geral, lembrando que o diagnóstico precoce e a prevenção são as melhores armas contra a disseminação da Mpox, finalizou.

Sobre a SBPC/ML - A Sociedade Brasileira de Patologia Clínica e Medicina Laboratorial é uma associação de direito privado para fins não econômicos, fundada em 31 de Maio de 1944. Tem como finalidades congregar Médicos, portadores do Título de Especialista em Patologia Clínica/Medicina Laboratorial e Médicos de outras especialidades, regularmente inscritos nos seus respectivos Conselhos Regionais de Medicina, e pessoas físicas e jurídicas que, direta ou indiretamente, estejam ligados à Patologia Clínica/Medicina Laboratorial, e estimular sempre o engrandecimento da Especialidade dentro dos padrões ético-científicos. Entre associados estão médicos patologistas clínicos e de outras especialidades (como farmacêuticos-bioquímicos, biomédicos, biólogos, técnicos e outros profissionais de laboratórios clínicos, estudantes de nível universitário e nível médio). Também podem se associar laboratórios clínicos e empresas fabricantes e distribuidoras de equipamentos, produtos e serviços para laboratórios. Ao longo das últimas décadas a SBPC/ML tem promovido o aperfeiçoamento científico em Medicina Laboratorial, buscando a melhoria contínua dos processos, evolução da ciência, tecnologia e da regulação do setor, com o objetivo principal de qualificar de forma permanente a assistência à saúde do brasileiro.



Seu parceiro de
confiança para um
futuro seguro e
tranquilo.

Rua Major Mariano, 211 , Piraju, SP, Brazil

14 3351-2418

14 98124-7349 no WhatsApp

E- mail: rbspiraju.seguros@gmail.com

site- rbsseguros.com.br

seguradoras parceiras:



Só na RBS você encontra tantos parceiros assim

OUTUBRO ROSA

Um **toque** pode salvar a sua vida. **Previna-se!**

PROGRAMAÇÃO

PALESTRA: "Como prevenir o câncer de mama e de colo de útero"

Dia 01/10 às 18h30

Local: Centro de Convenções Richardson Louzada

PAPANICOLAU NOTURNO

Dia 10/10 das 17h00 as 20h00

Local: Todas as Unidades de Saúde da Família

Dia 24/10 das 17h00 às 20h00

Local: Todas as Unidades de Saúde da Família

Quando da realização do papanicolau nas unidades de saúde, será feito o exame de toque das mamas e, se necessário, encaminhamento para realização de mamografia

AVALIAÇÃO CÂNCER BUCAL

Durante a campanha de papanicolau será realizada avaliação de câncer bucal pela Equipe Odontológica (CEO)





Agenda de Cursos

Outubro - 2024



Arrasta para o Lado >>>

|Curso: Cogumelo- Shimeji



De: 14 a 16 de Outubro
Sítio Neblina Azul - Piraju/SP

Para mais Informações
14- 99615-1867

(14) 99615-1867

Realização: Sindicato Rural de Piraju e SENAR

|Curso: Jardineiro: Implantação



De: 08 a 11 de Outubro
Óleo/SP

Para mais Informações com Neila
14- 99833-9206

(14) 99615-1867

Realização: Sindicato Rural de Piraju e SENAR

|Curso: Motivação de Equipes



De: 22 de Outubro - Óleo/SP

Para mais Informações com Neila
14- 99833-9206

(14) 99615-1867

Realização: Sindicato Rural de Piraju e SENAR

|Curso: Orquídea



De: 23 a 24 de Outubro
Piraju/SP

Para mais Informações com Mirian
14- 98833-4717

(14) 99615-1867

Realização: Sindicato Rural de Piraju e SENAR

|Curso: Manutenção e Operação de Tratores Agrícolas



De: 07 a 11 de Outubro
Fazenda Jaguacy - Timburi/SP

Para mais Informações
14- 99615-1867

(14) 99615-1867

Realização: Sindicato Rural de Piraju e SENAR

A superfesta das crianças de Piraju!



**13 OUT.
DOMINGO**

a partir
das 13h

Estádio Gilberto M. Lopes
R. Augusto Piacenza s/n

**BRINDE ESPECIAL:
bolas personalizadas**

Dia + FELIZ

pipoca, sorvete
lanche, refri

**BRINQUEDOS INFANTIS RECREAÇÃO DANÇAS RECREATIVAS
JOGOS E BRINCADEIRAS PERSONAGENS INFANTIS**

2024 5ª EDIÇÃO

DIA + FELIZ

**Transporte
Grátis!**

CANTINHO SAÚDE
Atendimento Emergencial



DICAS:
Levar Boné, garrafinha de água.



ONDE O MOSQUITO NÃO SE CRIA, A DENGUE NÃO SE ESPALHA.



ESTÂNCIA TURÍSTICA DE
PIRAJU

*Consulte condições em: www.servicopremiado.com.br

SERVIÇO PREMIADO
CHEVROLET

FAÇA UM SERVIÇO NO SEU CHEVROLET E
CONCORRA A UM TRACKER OKM

Você ainda gira a roleta e pode ganhar um vale-compras de até R\$ 500.

AGENDE SEU DIAGNÓSTICO GRATUITO DO ÓLEO DE CÂMBIO AUTOMÁTICO.

PARA VEÍCULOS A PARTIR DE 60.000 KM OU 4 ANOS.

AGENDE SEU SERVIÇO EM:
(14) 3811-1705 | (14) 99728-9898

PROESTE
Adamantina | Avaré | Botucatu | Dracena
Lençóis Paulista | Piraju | São Manuel | Tupã





*Consulte condições em: www.servicopremiado.com.br

SERVIÇO PREMIADO
CHEVROLET

FAÇA UM SERVIÇO NO SEU CHEVROLET E
CONCORRA A UM TRACKER OKM

Você ainda gira a roleta e pode ganhar um vale-compras de até R\$ 500.

Troca de freios dianteiros
2X R\$ 99,00
CELTA, CLASSIC, ÔNIX E PRISMA

AGENDE SEU SERVIÇO EM:
(14) 3811-1705 | (14) 99728-9898

PROESTE
Adamantina | Avaré | Botucatu | Dracena
Lençóis Paulista | Piraju | São Manuel | Tupã



Aplicável em veículos Celta - 2011 até 2016 / Prisma - 2007 até 2012 / Classic - 2010 até 2016 / Agile - 2012 até 2014 com mão de obra inclusa por R\$ 198,00 à vista ou em 02 (duas) parcelas mensais de R\$ 99,00; Vigência 01/09 a 31/10. Serviço sujeito a diagnóstico e orçamento prévio, para garantir que seu carro receba exatamente o que precisa.



Mateus Piacenço, assessor do deputado Danilo Ballas nos trouxe a informação de que o Sistema Detecta é realidade na cidade de Piraju, também através de recursos de R\$150 mil reais enviados para o município pelo deputado Estadual Danilo Balas com essa finalidade. Parabéns a todos os envolvidos.

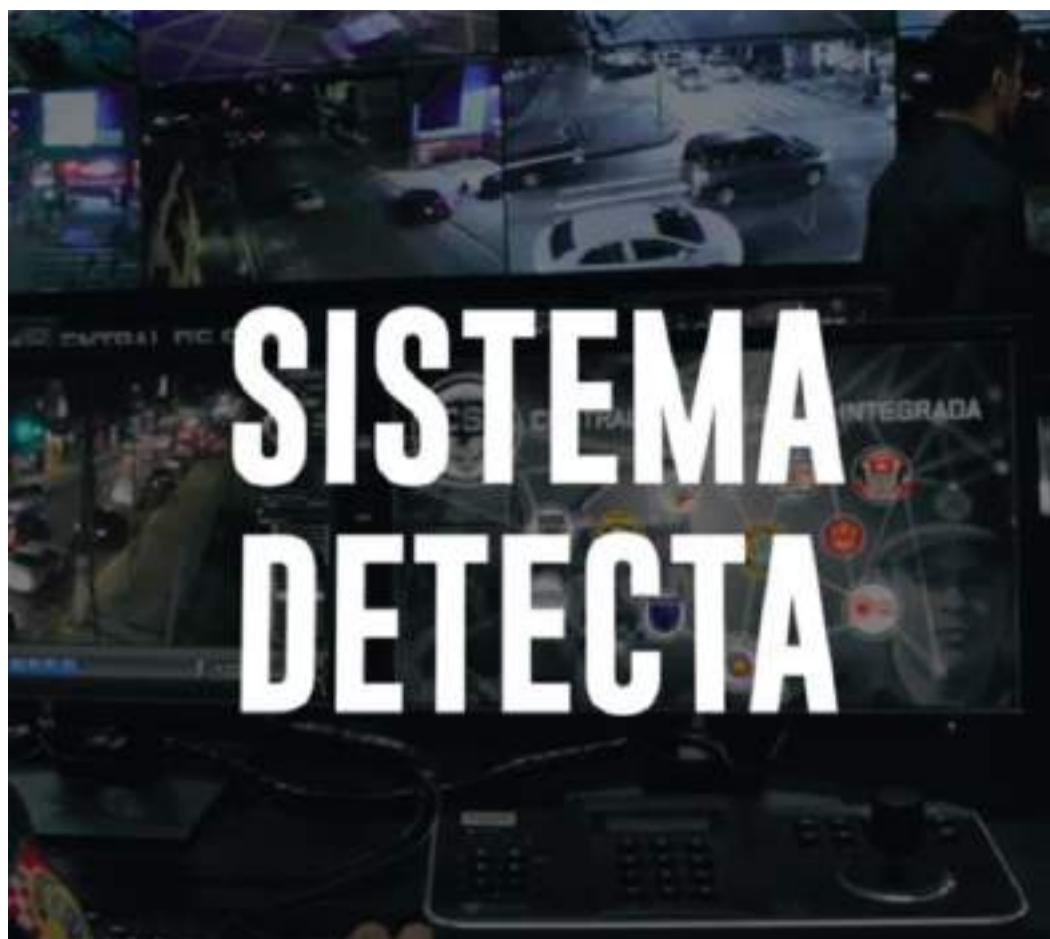

BAZAR Da Caridade

Sábado | 05/10

De 12h às 16h
No Centro Catequético



Paróquia Nossa Senhora Aparecida
Piraju/SP



COMUNICADO DA FARMÁCIA MUNICIPAL CENTRO

O horário de atendimento para a distribuição de medicamentos em geral é das 7h às 17h.

Os remédios controlados são entregues até às 15h.

ESTAMOS CONTRATANDO

2 VAGAS

- ATENDENTE DE FRIOS
- ENTREGADOR

Os interessados devem levar o currículo no Supermercado Mob Day Cantizani.

LOJA 2 - VILA CANTIZANI - R. JOSE TERT. GONÇALVES, 652

FONE: (34) 3351.4986 | 3351.6161



No Mob Day você encontra!

Linha Salon Line Kids

O Salon Line Kids é uma linha de produtos de cuidados capilares desenvolvidos especialmente para crianças. Formulados com ingredientes suaves e nutritivos, visam hidratar e desembarapar os fios, facilitando a rotina de cuidados.



ACEITAMOS AS PRINCIPAIS BANCARIAS

LOJA 1 - VILA TIBIRICA
Av. D. Terto, 471 | 14.55517304

LOJA 2 - VILA CANTIZANI
R. José Tert. Gonçalves, 652 | 14.3351.4986 | 3351.6161

